

一、依據

- (一)教育部 94 年 7 月 28 日台訓(三)字第 0940088864C號令頒「學生懷孕事件輔導與處理要點」。
- (二)教育部 104 年 8 月 5 日臺教學(三)字第 1040093973B號令修正發布為「學生懷孕受教權維護及輔導協助要點」。
- (三)教育部 110 年 7 月 23 日臺教學(三)字第 1100072134B號令修正「學生懷孕受教權維護及輔導協助要點」。
- (四)教育部 113 年 1 月 15 日臺教學(三)字第 1122806728A號令修正「學生懷孕受教權維護及輔導協助要點」。

二、目的

落實性別平等教育法第 15 條及性別平等教育法施行細則第 11 條之規定，積極維護懷孕學生受教權，並提供必要之協助：

- (一)培養學生建立健康安全之性態度與性行為認知，學習避免非預期懷孕之知能。
- (二)協調統整行政及社區資源並提供必要之協助，以維護懷孕學生或育有子女學生之權益。
- (三)提供懷孕學生或育有子女學生多元適性教育方案。

三、本要點適用對象為本校之學生：

- (一)懷孕、曾懷孕（人工流產、自然流產或出養）之學生。
- (二)育有子女之學生。
- (三)因配偶或伴侶懷孕、曾懷孕，而有受教權維護及輔導協助需求之學生。

四、適用學生之受教權益：

- (一)彈性辦理請假。
- (二)彈性處理成績考核。
- (三)保留入學資格。
- (四)延長修業期限。
- (五)申請休學期間不計入休學年限。
- (六)其他受教權益，經個案處理小組決議之。

適用學生得向學校提出學生懷孕現況與需求（調查表如附件一），未成年懷孕及未成年育有子女之學生得提出個案服務轉介（轉介單如附件二）之申請，或運用其他相關社會福利資源。

五、學校應提升教職員工生及家長對適用學生同理、接納與關懷之正向態度，積極營造無歧視、多元平等之友善校園環境，並依下列方式辦理：

- (一)學校應於相關課程、教育活動、集會或研習，納入維護學生懷孕受教權及情感教育相關議題之宣導、訓練，每學年應辦理至少一場宣導或訓練。
- (二)學校不得以學生懷孕、曾懷孕或育有子女為由，以明示或暗示之方式，要求適用學生請假、休學、轉學或退學。
- (三)學校應修正學則、各種章則、成績考核或評量之相關規定，納入彈性辦理請假、彈性

處理成績考核、保留入學資格、延長修業期限、申請休學期間不計入休學年限之輔導協助措施，協助適用學生完成學業。但法規另有規定者，不在此限。

(四) 學校應改善校園相關設施，提供學生友善安全之學習環境。

(五) 學校不得歧視或違法懲處適用學生，亦不得做出其他不當之措施或決議。

六、學校應依學生懷孕受教權維護及輔導協助分工原則（附件三）擬定分工表，維護適用學生之受教權並提供必要協助。

學校知悉適用學生時，應依學生懷孕受教權維護及輔導協助流程圖（附件四）告知校內外保障其受教權之輔導協助資源，並主動提供學生懷孕現況與需求調查表予其填寫。適用學生為未成年者，學校應即啟動工作小組；有相關需求之成年學生，向學校提出申請者，亦同。

七、工作小組之組成、任務如下：

(一)組成：由校長擔任召集人，並指派權責單位設立單一窗口，與適用學生課業、出缺勤、學習環境及學生輔導相關之處室主管及性別平等教育委員會委員為當然成員，並得邀請相關專業之校內外人士參與，成員及分組任務如附件四。

(二)任務：

1. 依適用學生需求，整合教育、社政、戶政、勞工、衛生醫療、警政單位之資源，提供適用學生輔導、轉介、安置、保健、就業、家庭支持、經濟安全、法律協助及多元適性教育。

2. 其他關於學生懷孕受教權維護及輔導協助相關事務。

學校依前項規定整合資源有困難時，得向各級主管教育行政機關尋求協助。

八、學校知悉學生有懷孕之情事時，其內容如屬依兒童及少年福利與權益保障法、兒童及少年性剝削防制條例、性侵害犯罪防治法及家庭暴力防治法或其他相關法規規定應辦理通報者，應依規定確實辦理。

九、學校應運用相關經費，或向各級主管教育行政機關申請補助，辦理適用學生之輔導及多元適性教育。

十、學校於輔導、協助學生時，應建立完整紀錄，並謹守專業倫理，尊重其隱私權。

十一、學校應將學生懷孕受教權維護及輔導協助辦理情形列為性別平等教育委員會會議工作報告事項，並應於每學年末將學生懷孕受教權維護及輔導協助概況彙報主管教育行政機關。

十二、學生遭受學校歧視、違法懲處，或學校做出其他影響受教權之措施或決議，得依相關法規提出救濟。

十三、本要點經本校性別平等教育委員會會議決議，呈校長核准後實施，修正時亦同。

國立臺灣師範大學附屬高級中學學生懷孕現況與需求調查表

填表日期： 年 月 日

|  |   |        |  |           |     |    |       |
|--|---|--------|--|-----------|-----|----|-------|
| 一、學生基本資料   |   |        |  |           |     |    |       |
| 姓名   |   | 性別     |  | 生日： 年 月 日 | 班號： | 年齡 | ____歲 |
| 是否需學校協助？<br><input type="checkbox"/> 1. 是 <input type="checkbox"/> 2. 否(限成年學生填選) <input type="checkbox"/> 3. 其他：_____  |   |        |  |           |     |    |       |
| 聯絡電話   | (住宅)：<br>(手機)：  | E-mail |  |           |     |    |       |
| 學生狀態   | <input type="checkbox"/> 1. 懷孕(懷孕週期：_____週)<br><input type="checkbox"/> 2. 曾懷孕(人工流產、自然流產或出養)<br><input type="checkbox"/> 3. 育有子女<br><input type="checkbox"/> 4. 因配偶或伴侶懷孕、曾懷孕，而有受教權維護及輔導協助需求   |        |  |           |     |    |       |
| 出生子女安排   | <input type="checkbox"/> 1. 單方獨立扶養( <input type="checkbox"/> 男 <input type="checkbox"/> 女) <input type="checkbox"/> 2. 結婚雙方共同扶養<br><input type="checkbox"/> 3. 單方與家人一起扶養 <input type="checkbox"/> 4. 出養<br><input type="checkbox"/> 5. 未婚雙方共同扶養<br><input type="checkbox"/> 6. 其他安排：_____ |        |  |           |     |    |       |
| 就學概況   | <input type="checkbox"/> 1. 繼續就學<br><input type="checkbox"/> 2. 請假<br><input type="checkbox"/> 3. 休學(休學期間： 年 月 日至年 月 日 )  |        |  |           |     |    |       |
| 二、學生需求(可複選)：   |   |        |  |           |     |    |       |
| <input type="checkbox"/> 1. 彈性辦理請假   |   |        |  |           |     |    |       |
| <input type="checkbox"/> 2. 彈性處理成績考核   |   |        |  |           |     |    |       |
| <input type="checkbox"/> 3. 保留入學資格   |   |        |  |           |     |    |       |
| <input type="checkbox"/> 4. 延長修業期限   |   |        |  |           |     |    |       |
| <input type="checkbox"/> 5. 申請休學期間不計入休學年限  |   |        |  |           |     |    |       |
| <input type="checkbox"/> 6. 校內各項設施使用彈性調整(請勾選下列選項)<br><input type="checkbox"/> 哺(集)乳室 <input type="checkbox"/> 停車位 <input type="checkbox"/> 上課教室/座椅調整 <input type="checkbox"/> 其他：_____                     |   |        |  |           |     |    |       |
| <input type="checkbox"/> 7. 相關輔導協助(請勾選下列選項)<br><input type="checkbox"/> 心理諮商輔導 <input type="checkbox"/> 家庭輔導 <input type="checkbox"/> 學業輔導 <input type="checkbox"/> 就業輔導 <input type="checkbox"/> 其他：_____ |   |        |  |           |     |    |       |
| <input type="checkbox"/> 8. 轉介校外資源   |   |        |  |           |     |    |       |

9. 其他需求(請勾選下列選項)

醫療協助  法律諮詢  經濟協助  安置  家庭協商

托育  其他： \_\_\_\_\_

※填報人資料(若填寫本表者非當事人，本項目資料必填)

|      |       |          |  |
|------|-------|----------|--|
| 姓名   |       | 單位/與學生關係 |  |
| 知悉日期 | 年 月 日 | 連絡電話     |  |

學生簽名：\_\_\_\_\_ 法定代理人簽名：\_\_\_\_\_

|          |  |           |  |
|----------|--|-----------|--|
| 承辦人(請核章) |  | 單位主管(請核章) |  |
| 會辦單位     |  |           |  |

國立臺灣師範大學附屬高級中學未滿20歲懷孕少女及父母個案服務轉介單

|   |             |   |         |        |          |  |
|---|-------------|---|---------|--------|----------|--|
| 轉介單位  | 單位名稱        |   |         | 轉介日期   |          |  |
|   | 轉介人         |   |         | 職稱     |          |  |
|   | 電話          |   |         | 傳真     |          |  |
| 個案基本資料  | 個案姓名        |   | 出生<br>月 | 年<br>日 | 聯絡<br>電話 |  |
|   | 住址          |   |         |        |          |  |
|   | 預產期或幼兒出生年月日 | 預產期： 年 月 日<br>出生日期： 年 月 日   |         |        |          |  |
|   | 問題摘要        |   |         |        |          |  |
|   | 轉介目的        | <input type="checkbox"/> 危機處理 <input type="checkbox"/> 心理諮商 <input type="checkbox"/> 法律諮詢 <input type="checkbox"/> 經濟補助 <input type="checkbox"/> 就學<br><input type="checkbox"/> 醫療協助 <input type="checkbox"/> 家庭協商 <input type="checkbox"/> 出養 <input type="checkbox"/> 就業 <input type="checkbox"/> 安置<br><input type="checkbox"/> 生涯規劃 <input type="checkbox"/> 其他 _____ |         |        |          |  |
|   | 個案緊急聯絡人     | 姓名  |         |        | 與個案關係    |  |
| 聯絡電話  |             |   |         |        |          |  |
| <p>■請填具本表單後，傳真至所在地縣市政府社會局(處)未滿 20 歲懷孕服務窗口工作人員，欲查詢窗工作人員名單及聯繫方式，可至衛生福利部社會及家庭署全球資訊網 <a href="http://www.sfaa.gov.tw">http://www.sfaa.gov.tw</a> 或全國未成年懷孕求助站 <a href="https://257085.sfaa.gov.tw/">https://257085.sfaa.gov.tw/</a>下載。</p> <p>■如有疑義，請電洽「衛生福利部社會及家庭署家庭支持組家庭資源科」04-22581393。</p> |             |   |         |        |          |  |

| 個案轉介單回覆表 |  |     |      |      |  |
|----------|--|-----|------|------|--|
| 受轉介單位    |  |     | 聯絡電話 |      |  |
| 處理情形摘要   |  |     |      |      |  |
| 回覆日期     |  | 回覆人 |      | 主管核章 |  |

回覆表請於接獲轉介後2週內回傳轉介單位。

## 國立臺灣師範大學附屬高級中學學生懷孕受教權維護及輔導協助分工原則

一、擬定學生懷孕受教權維護及輔導協助分工表，得依職責劃分為相關行政單位與輔導單位任務分組，其主要任務如下：

### (一) 相關行政單位：

1. 教務處、學務處應修正學則、各種章則、成績考查或評量之相關規定，納入入學資格保留、延長修業期限、請假規定、申請休學期間不計入休學年限、缺課及成績考核彈性處理之輔導協助措施，協助適用學生完成學業。但法規另有規定者，不在此限。
2. 學校應運用相關經費，或向各級主管教育行政機關申請補助，辦理適用學生之輔導及多元適性教育。
3. 學校應改善校園相關設施，提供適用學生友善安全之學習環境。
4. 學校應設置專人管理之網站、專用信箱、電話或電子郵件帳號，並運用集會、教學或教師進修加強宣導，使適用學生能有隱私及安心地主動求助。
5. 視適用學生之需要，結合相關資源，提供其多元適性教育方案，內容應包含下列事項：
  - (1) 學業輔導：協助完成學制內之課程。
  - (2) 因懷孕所產生之需求：協調提供孕程保健諮詢、嬰幼兒保育諮詢、孕程及產後照護、預防非預期性懷孕知能、家庭教育等。
  - (3) 生涯規劃：生涯規劃輔導及技職訓練課程等。
6. 整合校內外資源：
  - (1) 學校應提供經費，安排課程時間、場地、遴選合適教師，進行必要之輔導協助措施。
  - (2) 各處室應相互合作，協助適用學生及其家庭運用校內外資源，以因應可能之家庭生活困境及托育需求。
7. 學校應提供適用學生無障礙學習環境，總務處應視學生之需求，規劃下列設施：
  - (1) 合乎需要之教室安排、課桌椅調整、停車設施、如廁地點等。
  - (2) 健康中心設備器材之增購等。
  - (3) 提供母乳哺(集)之相關設施。

### (二) 輔導單位：

1. 成立輔導團隊，其成員得包括輔導室主任、校護、專業輔導人員、導師、性別平等教育委員會委員，並得聘任校外輔導專業人士擔任諮詢顧問。
2. 分派合適之輔導老師進行諮詢輔導。
3. 輔導團隊得召開個案會議擬定輔導計畫，並適時修正。
4. 建立學生懷孕受教權維護及輔導協助紀錄，並依專業倫理妥適保存及管理其資料。
5. 輔導內容得包括：
  - (1) 提供適用學生個別輔導、諮詢及相關決定之資訊。
  - (2) 依適用學生之需要協助安置、托育及相關社會福利資源轉介。
  - (3) 提供適用學生家庭諮詢及支持，並視需要提供其家長諮詢及協助。
  - (4) 視需要提供班級團體輔導。

二、國立臺灣師範大學附屬高級中學學生懷孕受教權維護及輔導協助處理小組分工表：

| 處理小組職稱 | 負責人         | 職掌  | 備考      |
|--------|-------------|---|---------|
| 召集人    | 校長          | 綜理及督導各分工小組執行事項。   |         |
| 執行秘書   | 輔導主任        | <ol style="list-style-type: none"> <li>1. 受理單一窗口。</li> <li>2. 協調統整個案輔導、處理及協助事項。</li> <li>3. 整合校內外各項協助資源。</li> <li>4. 協調統整輔導相關工作。</li> </ol>                   |         |
| 課程事務組  | 教務主任        | 協調統整教學課務、成績考核及學籍等協助事項。  |         |
|        | 註冊組長        | 彈性處理成績考核或評量彈性處理、保留入學資格、延長修業期限、受理休學期間不計入休學年限申請。  |         |
|        | 教學組長        | <ol style="list-style-type: none"> <li>1. 訂定補救教學方案，安排課程時間、場地、遴選適合教師，進行必要之輔導協助措施。</li> <li>2. 運用教學加強宣導。</li> <li>3. 得提供技職訓練課程。</li> </ol>                      |         |
|        | 試務組長        | 規劃補考事宜。   |         |
|        | 體育組長        | 規劃調整體育課程。   |         |
| 生活輔導組  | 學務主任        | 協調統整彈性請假、課間活動、社團活動協助事項。   | 性平會執行秘書 |
|        | 生輔組長        | <ol style="list-style-type: none"> <li>1. 彈性處理學生請假事宜。</li> <li>2. 個案屬性侵害者依法辦理通報。</li> <li>3. 運用集會加強宣導。</li> <li>4. 增進辨識學生行為，強化學校預防及處理學生懷孕事件之能力與措施。</li> </ol> |         |
|        | 訓育組長、社團活動組長 | 學生社團活動、週朝會、運動會等活動實施之規劃協助。   |         |
|        | 健康中心        | <ol style="list-style-type: none"> <li>1. 提供孕程保健諮詢、嬰幼兒保育諮詢、孕程及產後照護。</li> <li>2. 預防非預期懷孕知能。</li> </ol>   |         |
|        | 導師          | 協同輔導教師進行班級輔導，協助學生心理、學習、人際及生活適應，以完成學業，維護受教權。   |         |
|        |             |   |         |
| 總務支援組  | 總務主任        | 協調統整校園懷孕學生硬體資源建置。   |         |
|        | 庶務組長        | <ol style="list-style-type: none"> <li>1. 提供懷孕學生適用之課桌椅、停車設施、如廁地點等。</li> <li>2. 提供母乳哺(集)之相關設施。</li> <li>3. 健康中心設備器材之增購。</li> </ol>                             |         |

|     |          |   |  |
|-----|----------|---|--|
| 輔導組 | 輔導教師     | <ol style="list-style-type: none"> <li>1. 提供二級介入性個別輔導、諮詢及相關決定之資訊。</li> <li>2. 提供適用學生之需要協助安置、托育及相關社會福利資源轉介。</li> <li>3. 提供適用學生家庭諮詢及支持，並視需要提供其家長諮詢及協助。</li> <li>4. 視需要提供班級團體輔導。</li> <li>5. 得召開個案會議擬定輔導計畫，並適時修正。</li> <li>6. 建立學生懷孕受教權維護及輔導協助紀錄，並依專業倫理妥適保存及管理其資料。</li> <li>7. 得聯絡校外專業人員擔任諮詢顧問。</li> <li>8. 提供生涯規畫輔導。</li> </ol> |  |
|     | 專任專業輔導人員 | 必要時提供三級處遇性諮商。   |  |

附件四、國立臺灣師範大學附屬高級中學學生懷孕受教權維護及輔導協助流程圖

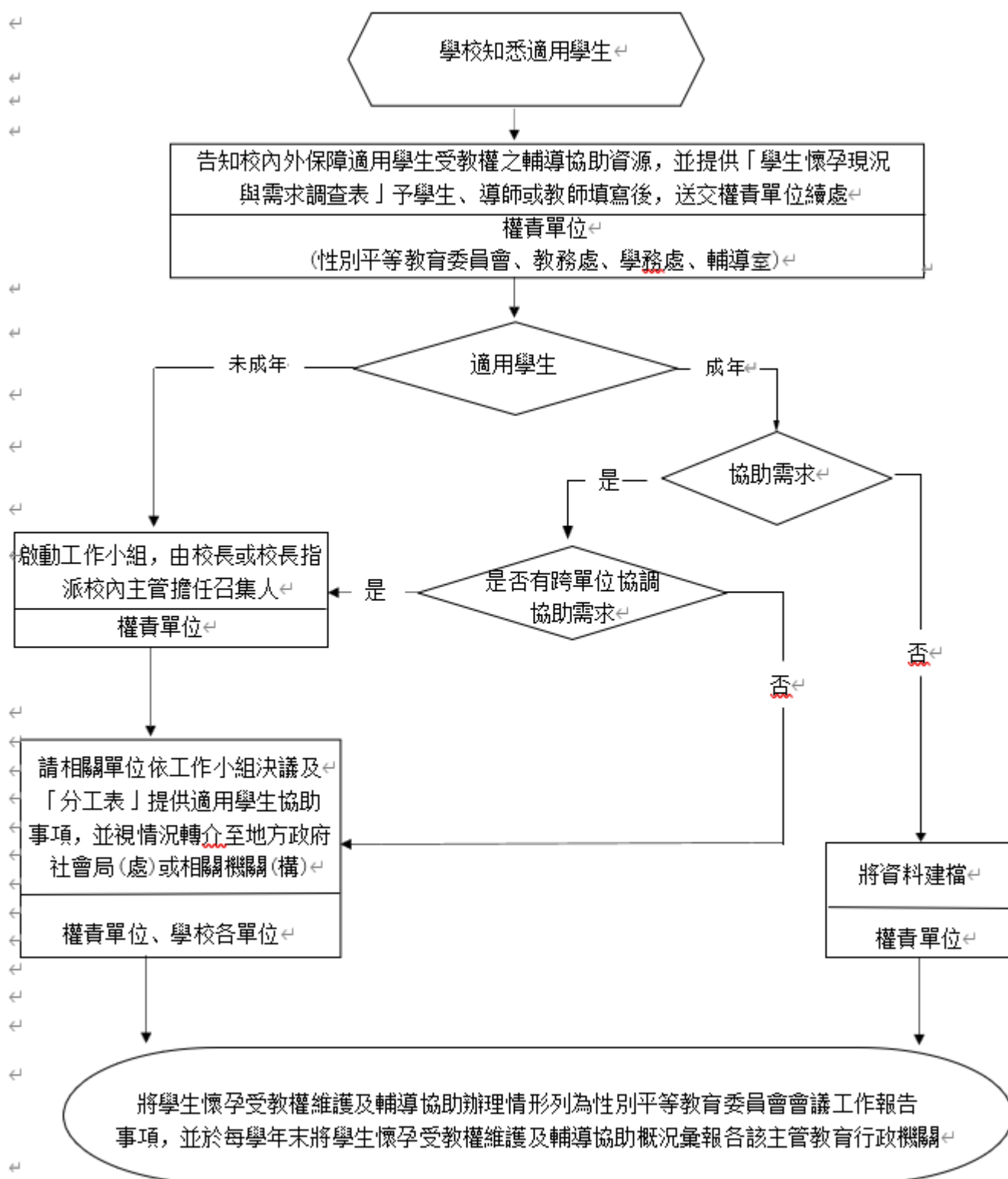

註 1：適用本要點之學生(簡稱適用學生)，係指懷孕、曾懷孕(人工流產、自然流產或出養)、育有子女，以及因配偶或伴侶懷孕、曾懷孕，而有受教權維護及輔導協助需求之學生。

註 2：流程圖所指分工表，係指依學生懷孕受教權維護及輔導協助分工原則擬定之分工表。